



KETUA SETIAUSAHA
SECRETARY GENERAL
Kementerian Pengajian Tinggi
Ministry of Higher Education
Aras 17, No. 2, Menara 2, Jalan P5/6
Presint 5, 62200 PUTRAJAYA

Tel : 03-8870 5051
Faks : 03-8870 6806
Laman Web : www.mohe.gov.my

Rujukan kami: JPT(A)1000/001/019/01JLD.23(43)

Tarikh : 9 Februari 2021

SEPERTI SENARAI EDARAN

YBhg. Tan Sri/Datuk/Dato'/Prof./Ts.,

KEMASUKAN SEMULA PELAJAR KE KAMPUS SECARA FIZIKAL BERMULA 1 MAC 2021

Dengan segala hormatnya saya merujuk kepada perkara di atas.

2. Seperti yang YBhg. Tan Sri/Datuk/Dato'/Prof./Ts. sedia maklum, Kementerian Pengajian Tinggi (KPT) telah mengeluarkan kenyataan media pada 31 Januari 2021 berkenaan Kemasukan Semula Pelajar ke Kampus Secara Fizikal bermula 1 Mac 2021. Selaras dengan pengumuman tersebut, KPT ingin menjelaskan bahawa kemasukan pelajar ke semua Institusi Pendidikan Tinggi (IPT) merangkumi Universiti Awam (UA), Institusi Pendidikan Tinggi Swasta (IPTS), Politeknik dan Kolej Komuniti akan dilaksanakan bagi **enam (6) kategori pelajar berkeperluan** seperti berikut:

- i. Pelajar dari program pengajian peringkat Sijil, Diploma, Ijazah Sarjana Muda dan Pasca Siswazah yang **memerlukan praktikal, makmal, klinikal, latih amal, studio, bengkel dan peralatan khas;**

- ii. Pelajar yang **tidak mempunyai akses dan persekitaran tidak kondusif** bagi melaksanakan PdP dalam talian;
- iii. Pelajar **Asasi atau Setara dan Diploma yang sedia ada di kampus** boleh meneruskan pembelajaran secara hibrid;
- iv. **Semua pelajar antarabangsa sedia ada dan baharu** kecuali dari United Kingdom;
- v. Pelajar **Berkeperluan Khas (OKU)**; dan
- vi. Pelajar yang menduduki **peperiksaan *Malaysia University English Test* (MUET), antarabangsa dan badan profesional.**

3. Selain dari itu, Kementerian turut mengumumkan bahawa kemasukan pelajar ke kampus IPT di Sabah dan Sarawak serta kemasukan pelajar dari Sabah ke Semenanjung yang diwajibkan menjalani **Ujian *Swab*** akan dibiayai oleh **Kementerian Kesihatan Malaysia (KKM)**.

4. Manakala bagi pelajar yang **tiba di Sarawak**, pelajar **diwajibkan menjalani kuarantin** selama 14 hari di lokasi yang ditetapkan oleh Kerajaan Negeri sebelum dibenarkan pulang ke kampus masing-masing. Sepanjang tempoh tersebut, **kos kuarantin** termasuk makan dan minum akan ditanggung oleh **Kerajaan Negeri Sarawak**.

5. KPT ingin menegaskan bahawa kemasukan pelajar berkeperluan adalah **bermula pada 1 Mac 2021** dan perlu dilaksanakan **secara berfasa** mengikut kesesuaian kalendar IPT masing-masing. Justeru,

setiap IPT disaran untuk membuat anjakan tarikh kemasukan pelajar sekiranya perlu. Langkah ini bagi mengelakkan isu berbangkit berhubung tanggungan kos Ujian *Swab* oleh KKM dan kos kuarantin oleh Kerajaan Negeri Sarawak.

6. Sehubungan itu, KPT menggesa agar pihak YBhg. Tan Sri/Datuk/Dato'/Prof./Ts. **mengenal pasti pelajar** dan membuat perancangan kemasukan pelajar secara teliti dan komprehensif. Pihak institusi dikehendaki **mengeluarkan surat panggilan kemasukan** kepada pelajar yang terlibat bagi membolehkan pelajar membuat persediaan awal. IPT juga perlu **melampirkan surat ini bersama-sama surat panggilan kemasukan** bagi memudahkan urusan pergerakan pelajar.

8. YBhg. Tan Sri/Datuk/Dato'/Prof./Ts adalah bertanggungjawab memastikan **pematuhan SOP** yang ketat dilaksanakan di institusi berdasarkan SOP yang telah ditetapkan. Justeru, bersama-sama ini dilampirkan panduan melaksanakan kemasukan pelajar untuk rujukan pihak institusi:

- i. **Lampiran A: Garis Panduan Pengurusan dan Pengoperasian Pusat Pengasingan IPT**
- ii. **Lampiran B: Carta Alir Pergerakan Pelajar ke Kampus**
- iii. **Lampiran C: Soalan Lazim (FAQ)**

9. Selaras dengan itu, KPT menggesa agar pihak YBhg. Tan Sri/Datuk/Dato'/ Prof./Ts. memperkemas **pelan komunikasi** di peringkat institusi masing-masing bagi memastikan maklumat dan tatacara

kemasukan dapat disampaikan dengan jelas kepada pelajar dan semua warga IPT. Seterusnya, memastikan proses kemasukan pelajar dan pengoperasian institusi dilaksanakan dengan lancar dan berkesan bagi menjamin keselamatan warga kampus keseluruhannya.

10. Perhatian dan kerjasama YBhg. Tan Sri/Datuk/Dato'/Prof./Ts. berhubung perkara ini amat dihargai.

Sekian, terima kasih.

“PRIHATIN RAKYAT: DARURAT MEMERANGI COVID-19”

“BERKHIDMAT UNTUK NEGARA”

Salam Hormat .

Saya yang menjalankan amanah,

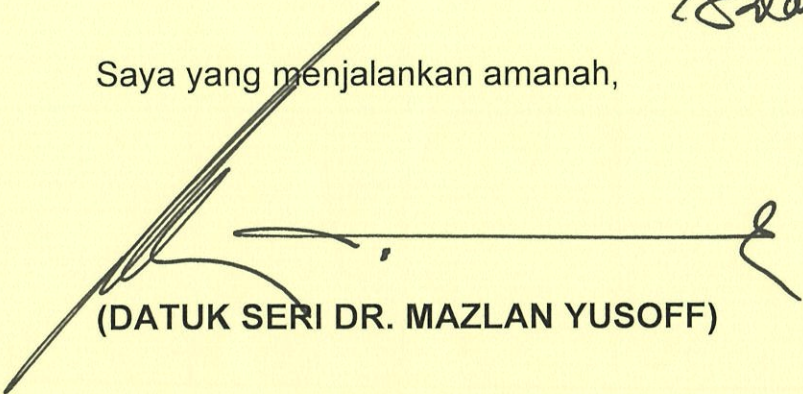
(DATUK SERI DR. MAZLAN YUSOFF)

s.k.

YB Menteri Pengajian Tinggi

Ketua Pengarah Pendidikan Tinggi

Jabatan Pendidikan Tinggi

SENARAI EDARAN

1. TS. ZAINAB BINTI AHMAD

Ketua Pengarah
Jabatan Pendidikan Politeknik dan Kolej Komuniti
Pejabat Ketua Pengarah
Aras 5, Galeria PjH, Jalan P4w, Persiaran Perdana, Presint 4
62100 PUTRAJAYA

2. YBHG. DATO' PROF. IR. DR. MOHD HAMDY ABD SHUKOR

Naib Canselor
Universiti Malaya
Pejabat Naib Canselor
Bangunan Naib Canselor
Universiti Malaya
50603 KUALA LUMPUR
No. Tel. : 03-7967 3213 / 03-7967 3510
No. Faks : 03-7954 7551
E-mel : vc@um.edu.my / hamdy@um.edu.my
E-mel S/U : zaitunm@um.edu.my

3. YBRS. PROF. DR. FAISAL RAFIQ MAHAMAD ADIKAN

Naib Canselor
Universiti Sains Malaysia
Aras 6, Bangunan Canselori
11800 PULAU PINANG
No. Tel. : 04-653 3101
No. Faks : 04-656 5401
E-mel : vc@usm.my
E-mel S/U : rodhiyah@usm.my

4. YBHG. PROF. DATO' DR. MOHD EKHWAN BIN TORIMAN

Naib Canselor
Universiti Kebangsaan Malaysia
Aras 6, Bangunan Canselori
43600 Bangi
SELANGOR
No. Tel. : 03-8921 5001
No. Faks : 03-8921 4242
E-mel : tncheaa@ukm.edu.my
E-mel S/U : suncukm@ukm.edu.my / teem67@ukm.edu.my

5. YBRS. PROF. DR. MOHD ROSLAN SULAIMAN

Naib Canselor
Universiti Putra Malaysia
43400 Serdang

SELANGOR

No. Tel. : 03-9769 6001 / 6002
No. Faks : 03-9769 2016
E-mel : vc@upm.edu.my
E-mel S/U : watty@upm.edu.my

6. YBHG. DATUK PROF. DR. AHMAD FAUZI BIN ISMAIL

Naib Canselor
Universiti Teknologi Malaysia
Bangunan Canseleri Sultan Ibrahim
81310 UTM Johor Bahru

JOHOR

No. Tel. : 07-553 0001 / 07-557 5960
No. Faks : 07-557 9376
E-mel : afauzi@utm.my
E-mel S/U : panc@utm.my

7. YBHG. TAN SRI DATO' PROF. EMERITUS DZULKIFLI ABDUL RAZAK

Rektor
Universiti Islam Antarabangsa Malaysia
Aras 4, Bangunan Rektor, Kampus Gombak

53100 SELANGOR

No. Tel. : 03-6421 4002
No. Faks : 03-6196 4858 / 4005
E-mel : dzulrazak@iiium.edu.my / dzulrazak51@gmail.com
E-mel S/U : azizaha@iiium.edu.my

8. YBHG. DATO' PROF. DR. AHMAD BASHAWIR BIN HJ.ABDUL GHANI

Naib Canselor
Universiti Utara Malaysia
Aras 5, Bangunan Canselori
06010 Sintok

KEDAH

No. Tel. : 04-928 3001
No. Faks : 04-928 3005

E-mel : bashawir@uum.edu.my / vc@uum.edu.my
E-mel S/U : kyairulnisya@uum.edu.my

9. YBHG. DATUK PROF. DR. MOHAMAD KADIM BIN SUAIDI

Naib Canselor
Universiti Malaysia Sarawak
Penthouse, Bangunan CAUH Kampus Barat
94300 Kota Samarahan

SARAWAK

No. Tel. : 082-581 112 / 1047
No. Faks : 082-665 111
E-mel : kadim@unimas.my
E-mel S/U : irene@unimas.my

10. YBHG. DATUK PROF. DR. TAUFIQ YAP YUN HIN

Naib Canselor
Universiti Malaysia Sabah
Aras 6, Bangunan Canselori, Blok Selatan
Jalan UMS
88400 Kota Kinabalu

SABAH

No. Tel. : 088-320 203
No. Faks : 088-320 217
E-mel : ncums@ums.edu.my
E-mel S/U : pavcums@ums.edu.my / badrah@ums.edu.my

11. Naib Canselor

Universiti Pendidikan Sultan Idris
35900 Tanjung Malim

PERAK

No. Tel. : 05-459 6200 /6546
No. Faks : 05-458 2773
E-mel : shatar@upsi.edu.my
E-mel S/U : raudah@upsi.edu.my

12. YBRS. PROF. DR. MOHAMED RIDZA BIN WAHIDDIN

Naib Canselor
Universiti Sains Islam Malaysia
Bandar Baru Nilai
71800 Nilai

NEGERI SEMBILAN

No. Tel. : 06-798 8013
No. Faks : 06-794 1143
E-mel : nc@usim.edu.my
E-mel S/U : su.nc@usim.edu.my /
noorashikinmusbah@usim.edu.my

13. YBHG. DATUK PROF. EMERITUS IR. DR. MOHD AZRAAI BIN KASSIM

Naib Canselor
Aras 6, Canseleri Tuanku Syed Sirajuddin
Universiti Teknologi MARA
40450 Shah Alam
SELANGOR

No. Tel. : 03-5544 2222
No. Faks : 03-5544 2030
E-mel : azraai@uitm.edu.my
E-mel S/U : nurayuni@uitm.edu.my

14. YBHG. DATO' PROF. DR. NOR AIENI BINTI MOKHTAR

Naib Canselor
Universiti Malaysia Terengganu
21030 Kuala Terengganu
TERENGGANU

No. Tel. : 09-668 4102 (PA) /
09-668 4108 / 5083 (Pejabat Am)
No. Faks : 09-669 7418
E-mel : noraieni@umt.edu.my
E-mel S/U : adilla@umt.edu.my

15. YBHG. DATUK PROF. TS. DR. WAHID RAZZALY

Naib Canselor
Universiti Tun Hussein Onn Malaysia
86400 Parit Raja
Batu Pahat
JOHOR

No. Tel. : 07-453 7005
No. Faks : 07-453 6010
E-mel : nc@uthm.edu.my
E-mel S/U : lieynn@uthm.edu.my

- 16. YBHG. DATUK WIRA PROF. DR. RAHA ABDUL RAHIM**
Naib Canselor
Universiti Teknikal Malaysia Melaka
Hang Tuah Jaya
76100 Durian Tunggal
MELAKA
No. Tel. : 06-270 1011
No. Faks : 06-270 1021
E-mel : raha@utem.edu.my
E-mel S/U : nuraida@utem.edu.my
- 17. YBRS. PROF. IR. DR. WAN AZHAR WAN YUSOFF**
Naib Canselor
Universiti Malaysia Pahang
Aras 3, Canseleri Tun Abdul Razak
26600 Pekan
PAHANG
No. Tel. : 09-424 5002 / 5060
No. Faks : 09-424 5555
E-mel : nc@ump.edu.my
E-mel S/U : su_nc@ump.edu.my
- 18. YBRS. PROF. IR. TS. DR. R. BADLISHAH AHMAD**
Naib Canselor
Universiti Malaysia Perlis
Tingkat 11, Bangunan KWSP, Jalan Bukit Lagi
01000 Kangar
PERLIS
No. Tel. : 04-979 8000
No. Faks : 04-977 8011 / 8422
E-mel : vc@unimap.edu.my
E-mel S/U : pa_nc@unimap.edu.my / noriah@unimap.edu.my
- 19. YBHG. DATO' PROF. DR. HASSAN BASRI AWANG MAT DAHAN**
Naib Canselor
Universiti Sultan Zainal Abidin
Kampus Gong Badak
21300 Kuala Terengganu
TERENGGANU
No. Tel. : 09-668 8890 / 8891
No. Faks : 09-668 7887

E-mel : vc@unisza.edu.my / hasbri@unisza.edu.my /
hasbri62@gmail.com
E-mel S/U : rohayuismail@unisza.edu.my /
ayuisibu80@gmail.com

20. YBHG. DATO' PROF. TS. DR. NOOR AZIZI ISMAIL

Naib Canselor
Universiti Malaysia Kelantan
Kampus Bachok
16300 Bachok

KELANTAN

No. Tel. : 09-779 7700
No. Faks : 09-779 7012
E-mel : noorazizi@umk.edu.my
E-mel S/U : izura@umk.edu.my

21. YBHG. LT JEN DATO' HASAGAYA BIN ABDULLAH

Naib Canselor
Universiti Pertahanan Nasional Malaysia
57000 Kem Sungai Besi

KUALA LUMPUR

No. Tel. : 03-9051 3457
No. Faks : 03-9057 4361
E-mel : nc@upnm.edu.my
E-mel S/U : sh.fasha@upnm.edu.my



Kementerian Pengajian Tinggi

LAMPIRAN A

**GARIS PANDUAN PENGURUSAN DAN PENGOPERASIAN
PUSAT PENGASINGAN INSTITUSI PENDIDIKAN TINGGI
(IPT)**

GARIS PANDUAN PENGURUSAN DAN PENGOPERASIAN PUSAT PENGASINGAN INSTITUSI PENDIDIKAN TINGGI (IPT)

1. LATAR BELAKANG

Selaras dengan kenyataan media Kementerian Pengajian Tinggi (KPT) pada 1 Februari 2021 mengenai Kemasukan Semula Pelajar ke Kampus Secara Fizikal bermula 1 Mac 2021, adalah diputuskan bahawa pelajar berkeperluan dari zon PKP/PKPB yang mendapat kebenaran untuk kembali ke IPT **DIWAJIBKAN** untuk menjalani pengasingan di Pusat Pengasingan.

2. PUSAT PENGASINGAN

Pusat Pengasingan merupakan fasiliti yang disediakan oleh IPT sebagai zon pengawasan bagi memantau tahap kesihatan/risiko pelajar berkeperluan yang dibenarkan kembali ke kampus dari zon PKP/PKPB sebagai langkah pengawalan penularan pandemik COVID-19.

3. TEMPOH PENGASINGAN

Tempoh pengasingan adalah selama **sepuluh (10) hari** sebagaimana ditetapkan bermula dari hari ketibaan pelajar berkeperluan di kampus.

4. KOS PENGASINGAN

Segala kos bagi penempatan, pengurusan dan pengoperasian Pusat Pengasingan adalah di bawah **tanggungjawab IPT masing-masing**.

5. PENGURUSAN PELAJAR DI PUSAT PENGASINGAN

a. Pendaftaran Masuk

- i) Pendaftaran masuk pelajar ke Pusat Pengasingan adalah melalui proses pendaftaran yang ditetapkan, termasuk merekod maklumat diri dan melengkapkan borang pendaftaran.
- ii) Pelajar perlu mengemukakan dokumen berkaitan semasa pendaftaran seperti Surat Panggilan IPT atau Surat Kebenaran Kembali Ke Kampus.

b. Semasa pengasingan

- i) Pelajar akan menjalani tempoh pengasingan selama **sepuluh (10) hari**.
- ii) Penempatan adalah berdasarkan **seorang pelajar setiap bilik**.
- iii) Pelajar dibenarkan membeli makanan dan minuman di kafe yang beroperasi secara *packed food* atau *take-away* sahaja dan mengikut ketetapan masa yang diperuntukkan.
- iv) Pelajar dinasihatkan agar sentiasa memantau tahap kesihatan sendiri dan melaporkan dengan segera kepada petugas sekiranya mula mengalami sebarang gejala.
- v) Petugas perlu membuat **saringan kesihatan dua (2) kali sehari** bagi memantau tahap kesihatan pelajar yang menjalani proses pengasingan.
- vi) Pelajar hendaklah sentiasa mematuhi segala arahan dan nasihat petugas dari semasa ke semasa, termasuk:
 - Tidak dibenarkan keluar dari kawasan Pusat Pengasingan;
 - Tidak dibenarkan berkumpul atau melaksanakan aktiviti secara berkumpulan;
 - Tidak dibenarkan terlibat atau melaksanakan aktiviti riadah di luar bilik;
 - Tidak menggunakan perkhidmatan penghantaran makanan dan/atau barang dari luar; dan
 - Tidak dibenarkan menerima pelawat.

- vii) Sekiranya pelajar disahkan mempunyai gejala semasa tempoh pengasingan, maka pelajar perlu dirujuk segera ke Pusat Kesihatan Universiti dan/atau Pusat Kesihatan Daerah.
- viii) Sekiranya pelajar yang menjalani pengasingan disahkan positif melalui ujian saringan COVID-19 (Tahap 1 dan 2), maka pelajar perlu menjalani kuarantin sendiri di Pusat Kuarantin yang disediakan.
- ix) Pelajar dibenarkan mengikuti proses pengajaran dan pembelajaran (PdP) secara dalam talian sepanjang tempoh pengasingan.

c. Pendaftaran Keluar

- i) Proses daftar keluar pelajar dari Pusat Pengasingan adalah mengikut peraturan yang ditetapkan, termasuk dokumentasi yang diperlukan.
- ii) Pelajar dibenarkan meninggalkan Pusat Pengasingan setelah tamat tempoh sepuluh (10) hari pengasingan dan dibenarkan meneruskan PdP secara hibrid.

SEMUA pelajar berkeperluan yang dibenarkan pulang ke kampus dan ditempatkan di Pusat Pengasingan adalah **WAJIB** mematuhi prosedur dan/atau proses yang ditetapkan, tertakluk kepada sebarang perubahan sebagaimana dimaklumkan sebaliknya.

6. PENGECUALIAN PENGASINGAN

Semua pelajar berkeperluan yang dibenarkan kembali ke IPT adalah tertakluk kepada arahan pengasingan yang telah ditetapkan. Sebarang permohonan pengecualian pengasingan hendaklah melalui pihak IPT dan mendapat kebenaran bertulis dari KPT.

Permohonan oleh Universiti Awam (UA) dan IPT Swasta perlu dipanjangkan kepada;

Ketua Pengarah Pendidikan Tinggi
Jabatan Pendidikan Tinggi
Kementerian Pengajian Tinggi
No. 2, Menara 2,
Jalan P5/6, Presint 5,
62200 W.P. PUTRAJAYA
(u.p.: Bahagian Mahasiswa Holistik)

Permohonan oleh Politeknik dan Kolej Komuniti perlu dipanjangkan kepada;

Ketua Pengarah
Jabatan Pendidikan Politeknik dan Kolej Komuniti
Kementerian Pengajian Tinggi
Galeria PjH, Jalan P4w, Persiaran Perdana
62100 W.P. PUTRAJAYA
(u.p.: Bahagian Ambilan dan Pembangunan Pelajar)

7. KUATKUASA

Pemakaian tatacara ini adalah berkuatkuasa mulai daripada 1 Mac 2021 sehingga satu tarikh yang akan dimaklumkan oleh KPT.

KEMENTERIAN PENGAJIAN TINGGI
9 FEBRUARI 2021



Kementerian Pengajian Tinggi

LAMPIRAN B

CARTA ALIR PERGERAKAN PELAJAR KE KAMPUS

KEMASUKAN KE SABAH

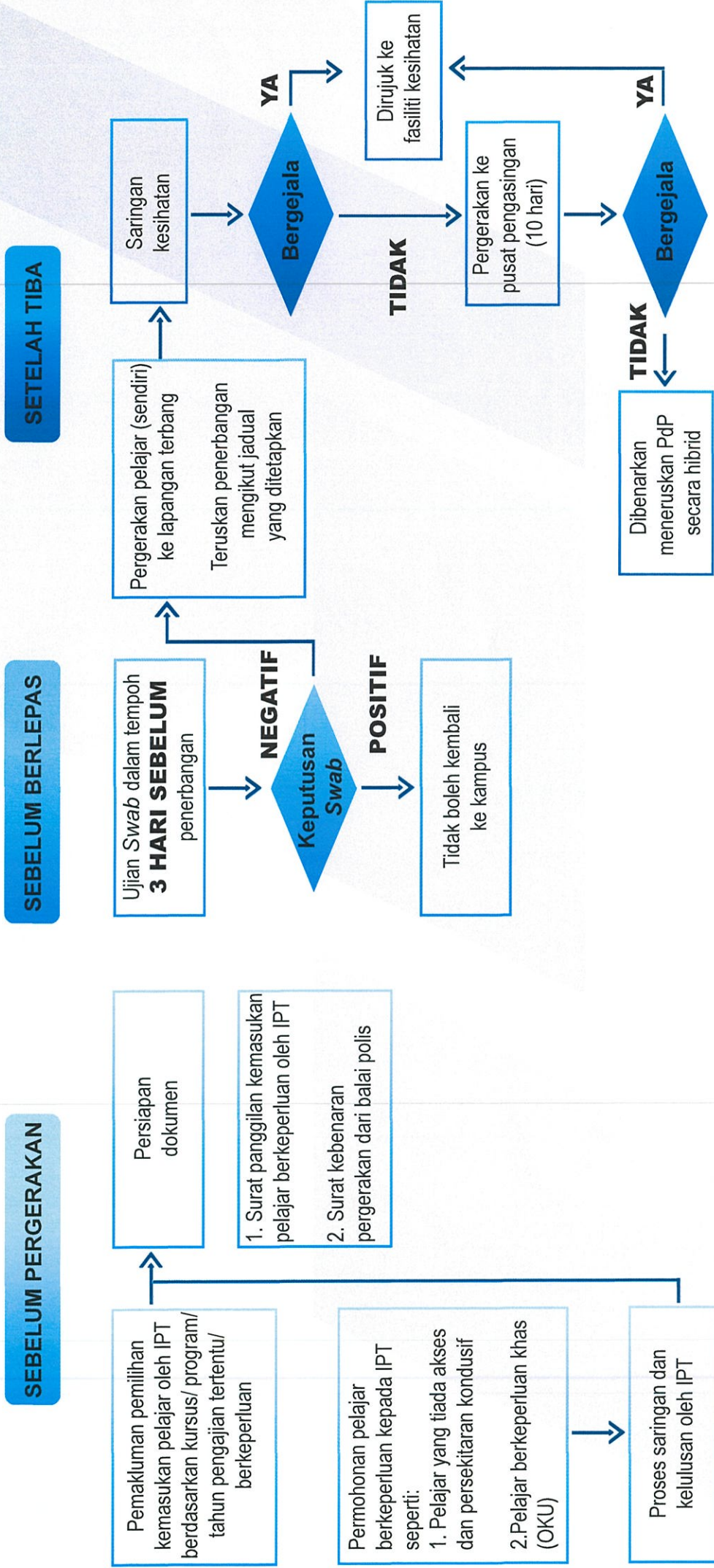

*Perubahan tertakluk kepada arahan semasa Kerajaan

KEMASUKAN KE SARAWAK

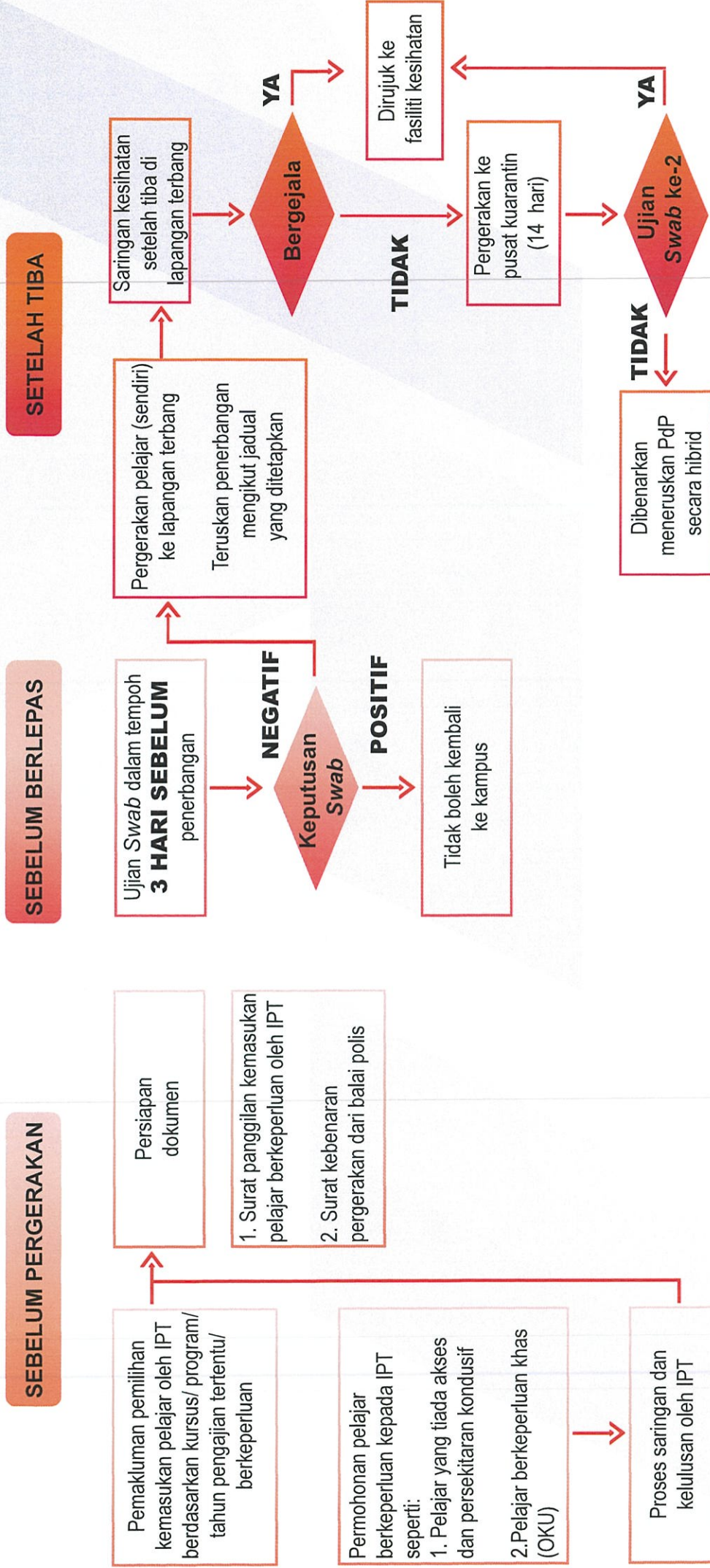

*Perubahan tertakluk kepada arahan semasa Kerajaan

KEMASUKAN DARI SABAH KE SEMENANJUNG

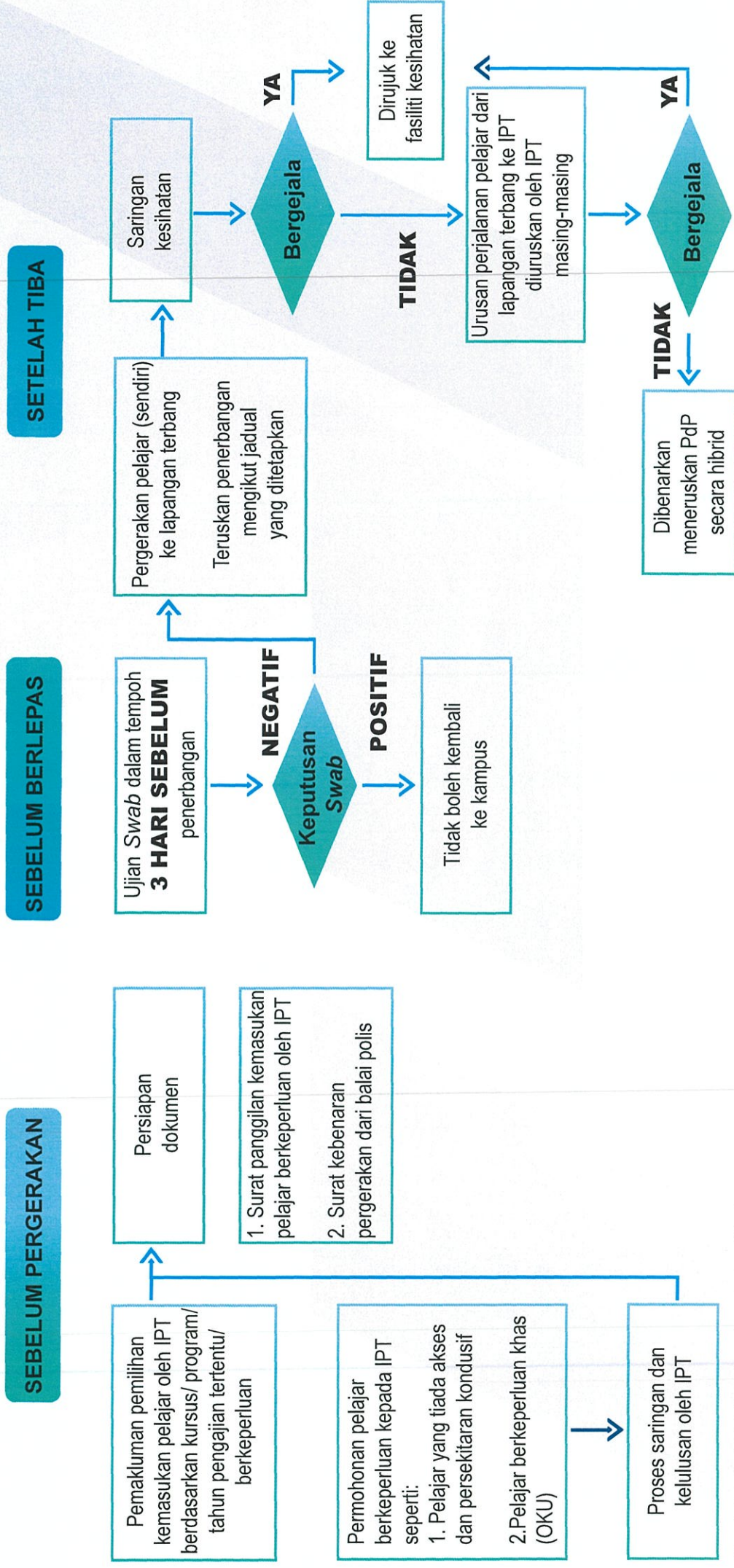

*Perubahan tertakluk kepada arahan semasa Kerajaan

KEMASUKAN DARI SARAWAK KE SEMENANJUNG

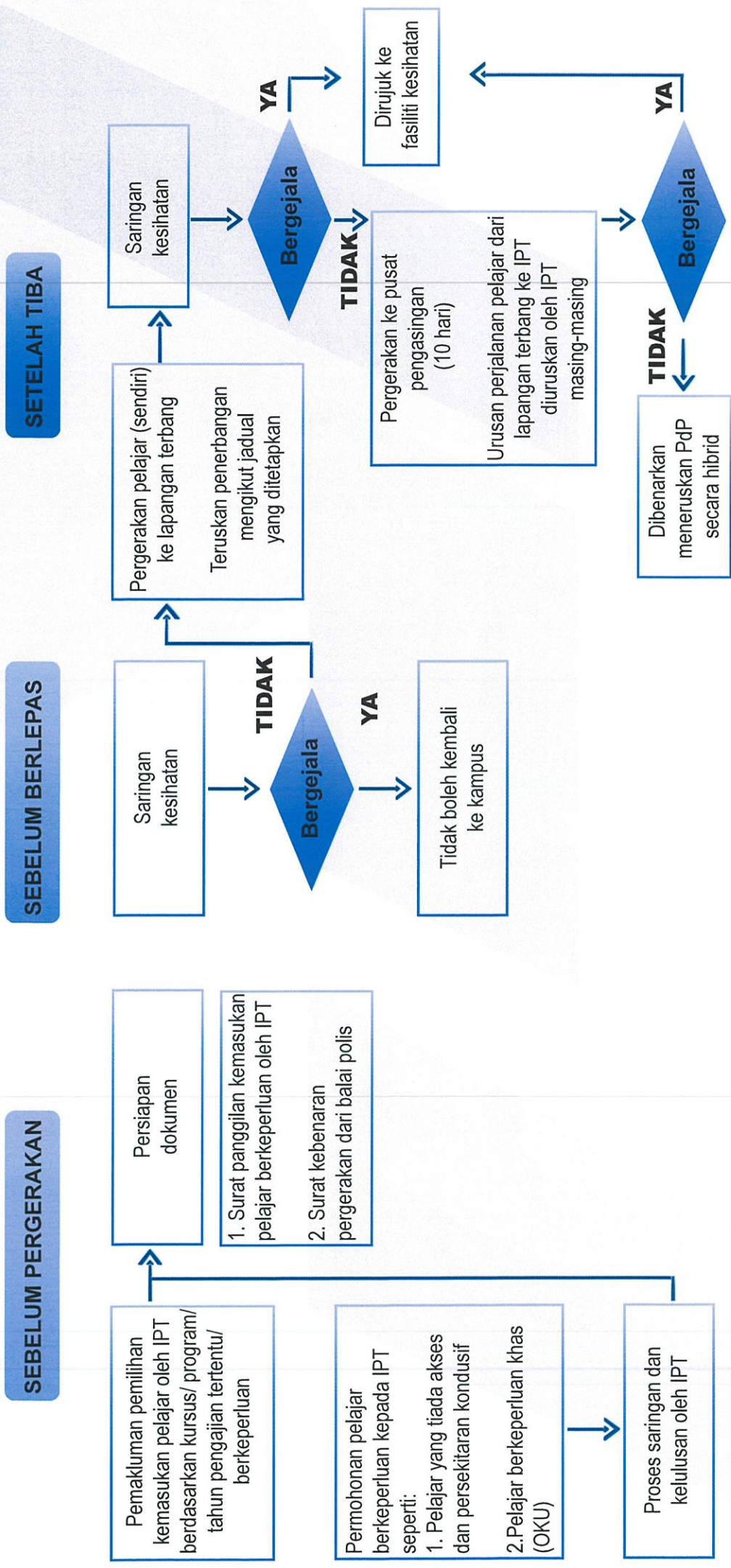

*Perubahan tertakluk kepada arahan semasa Kerajaan

PERGERAKAN DI SEMENANJUNG, SABAH DAN SARAWAK

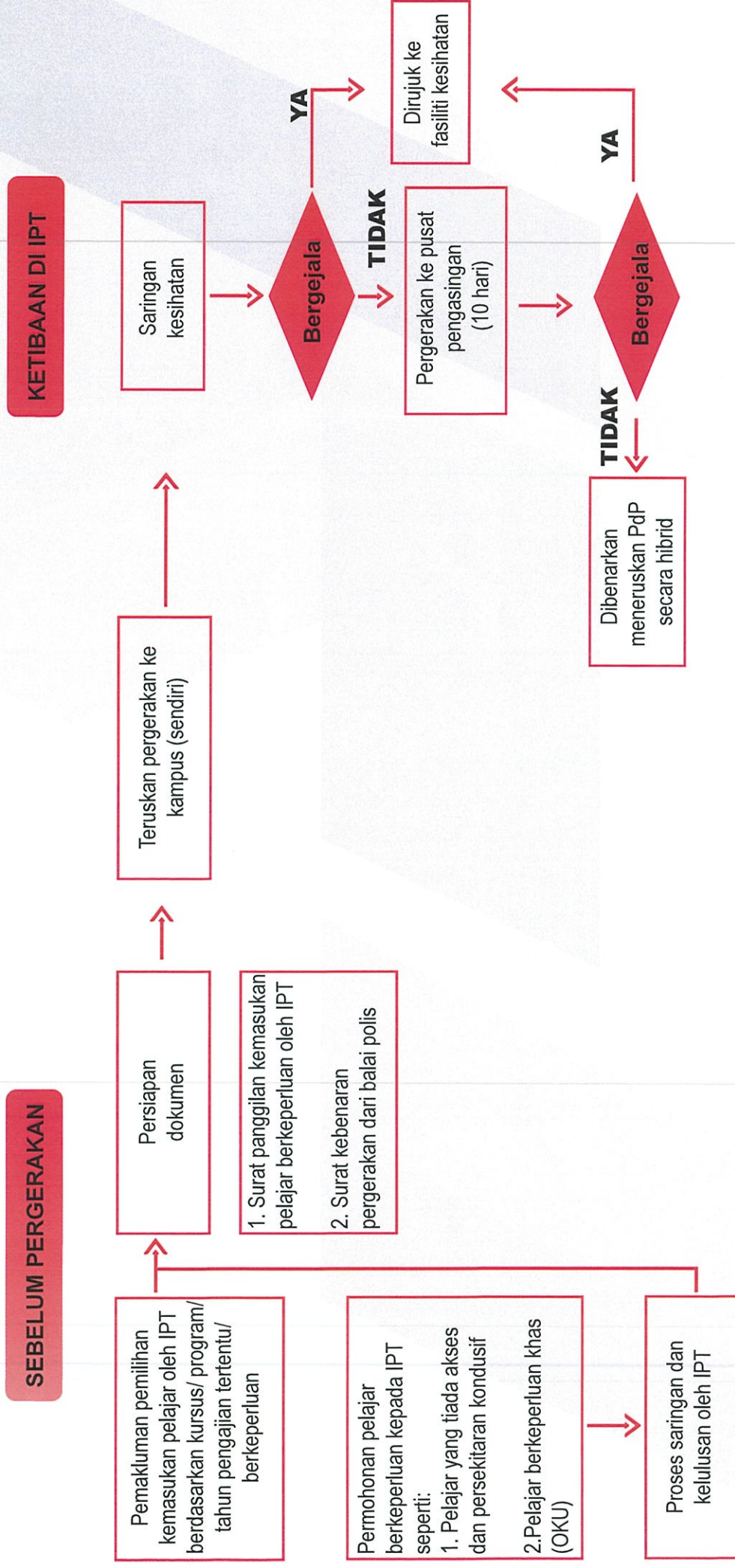

*Perubahan tertakluk kepada arahan semasa Kerajaan



Kementerian Pengajian Tinggi

LAMPIRAN C

**SOALAN LAZIM (FAQ)
KEMASUKAN PELAJAR IPT KE KAMPUS PADA MAC 2021**

SOALAN LAZIM (FAQ)

KEMASUKAN PELAJAR IPT KE KAMPUS PADA MAC 2021

A. KEMASUKAN PELAJAR KE KAMPUS

1. Apakah kategori pelajar berkeperluan yang dibenarkan kembali ke kampus?

Kategori pelajar berkeperluan yang dibenarkan kembali ke kampus ialah:

- i. Pelajar program pengajian peringkat Sijil, Diploma, Ijazah Sarjana Muda dan Pasca Siswazah yang memerlukan praktikal, makmal, klinikal, latih amal, studio, bengkel dan peralatan khas;
- ii. Pelajar yang tidak mempunyai akses dan persekitaran tidak kondusif bagi melaksanakan Pengajaran dan Pembelajaran (PdP) dalam talian;
- iii. Pelajar Asasi atau Setara dan Diploma yang sedia ada di kampus boleh meneruskan pembelajaran secara hibrid;
- iv. Pelajar antarabangsa sedia ada dan baharu kecuali dari United Kingdom;
- v. Pelajar Berkeperluan Khas (OKU); dan
- vi. Pelajar yang menduduki peperiksaan *Malaysia University English Test* (MUET), antarabangsa dan badan profesional.

2. Bilakah pelajar berkeperluan dibenarkan masuk ke kampus untuk aktiviti PdP pada kemasukan semester baharu 2021?

Semua **pelajar antarabangsa sedia ada dan baharu** dari semua negara kecuali United Kingdom dibenarkan kembali ke kampus secara fizikal **bermula 1 Januari 2021**. Manakala, **pelajar Institusi Pendidikan Tinggi (IPT) tempatan berkeperluan** dibenarkan kembali ke kampus secara fizikal bagi semua Universiti Awam (UA), IPT Swasta (IPTS), Politeknik dan Kolej Komuniti **bermula Mac 2021**.

Kemasukan pelajar berkeperluan ke kampus perlu dilaksanakan secara berfasa mengikut keutamaan yang ditentukan oleh IPT bagi mengikuti PdP secara hibrid.

3. Siapakah yang bertanggungjawab untuk mengenal pasti pelajar berkeperluan?

Pihak IPT adalah bertanggungjawab untuk mengenal pasti pelajar berkeperluan berdasarkan kategori pelajar yang telah diluluskan dan membenarkan mereka memasuki kampus.

4. Bagaimana pihak IPT mengenal pasti pelajar berkeperluan yang tidak mempunyai akses internet dan persekitaran tidak kondusif bagi melaksanakan PdP dalam talian?

Pihak IPT mengenal pasti pelajar berkeperluan yang tidak mempunyai akses internet dan persekitaran tidak kondusif berdasarkan permohonan yang dibuat oleh pelajar.

5. Adakah pelajar berkeperluan yang tidak disenaraikan oleh IPT boleh memohon untuk kembali ke kampus bagi menjalankan PdP secara hibrid?

Ya Boleh. Sekiranya pelajar berkeperluan yang tidak disenaraikan oleh IPT berhasrat untuk kembali ke kampus, pelajar boleh mengemukakan permohonan kepada IPT masing-masing beserta justifikasi bagi pertimbangan IPT selanjutnya. Walau bagaimanapun keputusan permohonan tertakluk kepada pertimbangan IPT masing – masing. Sekiranya permohonan pelajar ditolak, pelajar masih boleh meneruskan sesi PdP secara dalam talian.

6. Apakah proses kemasukan pelajar berkeperluan ke kampus?

Semua IPT bertanggungjawab membuat perancangan dan penyelarasan yang teliti berkaitan pengurusan kemasukan pelajar ke kampus. Pelan komunikasi yang berkesan perlu dibangunkan supaya para pelajar dapat menerima dan melaksanakan SOP dengan baik.

Pelajar berkeperluan boleh merujuk kepada IPT masing-masing berkaitan tatacara kemasukan pelajar ke kampus.

7. Adakah IPT akan mengeluarkan pemakluman tarikh kepada pelajar terlibat sebelum dibenarkan pulang ke kampus?

YA. IPT akan mengeluarkan pemakluman kepada pelajar yang berkeperluan untuk pulang ke kampus bagi memastikan pergerakan pelajar kembali ke kampus terancang dan lancar.

8. Sekiranya pelajar dibenarkan mengikuti PdP di kampus, apakah tindakan yang perlu dilakukan oleh pelajar untuk bergerak ke kampus?

Pelajar perlu mendapatkan surat panggilan kemasukan dari IPT dan memohon kebenaran pergerakan dari Polis Diraja Malaysia (PDRM) bagi merentas daerah atau negeri untuk pulang ke kampus sekiranya pelajar atau IPT berkenaan berada di kawasan Perintah Kawalan Pergerakan (PKP) atau Perintah Kawalan Pergerakan Bersyarat (PKPB). Walau bagaimanapun, kemasukan pelajar dari kawasan Perintah Kawalan Pergerakan Diperketatkan (PKPD) ke kampus adalah ditangguhkan.

9. Adakah kos pergerakan pelajar kembali ke kampus akan ditanggung oleh pihak kerajaan?

TIDAK. Kos pergerakan pelajar kembali ke kampus adalah di bawah tanggungan sendiri.

10. Bilakah pergerakan pelajar secara berfasa boleh dibuat?

Pelajar berkeperluan dibenarkan memasuki kampus mulai 1 Mac 2021 secara berfasa bagi mengikuti pembelajaran secara hibrid.

B. PUSAT PENGASINGAN

11. Apakah yang dimaksudkan dengan pusat pengasingan?

Pusat Pengasingan merupakan fasiliti yang disediakan oleh IPT sebagai zon pengawasan bagi memantau tahap kesihatan/risiko pelajar dari kawasan PKP dan PKPB sebagai langkah mengawal penularan pandemik COVID-19.

12. Siapakah yang akan menanggung kos penginapan di pusat pengasingan?

Kos penginapan di pusat pengasingan akan ditanggung oleh IPT masing-masing.

13. Siapakah yang perlu menjalani pengasingan di pusat pengasingan?

Pelajar dari zon PKP dan PKPB perlu hadir lebih awal bagi menjalani pengasingan selama 10 hari di pusat pengasingan yang disediakan oleh IPT.

Bagi pelajar yang menjalani Ujian *Swab* (RT-PCR) sebelum kembali ke kampus, boleh dipertimbangkan bagi pengecualian tempoh pengasingan tertakluk kepada kelulusan atau keputusan terkini KPT.

14. Adakah semasa pengasingan, pelajar boleh mengikuti PdP?

YA. Pelajar dibenarkan mengikuti PdP secara dalam talian semasa proses pengasingan.

15. Adakah ahli keluarga/kenalan boleh melawat pelajar di pusat pengasingan?

TIDAK. Pelajar tidak dibenarkan menerima pelawat semasa tempoh pengasingan.

16. Bagaimanakah tahap kesihatan pelajar dipantau di pusat pengasingan?

Tahap kesihatan pelajar yang menjalani proses pengasingan akan dipantau melalui **saringan kesihatan yang dilaksanakan sebanyak dua (2) kali sehari** sepanjang tempoh pengasingan.

C. PERGERAKAN PELAJAR DARI/KE SABAH DAN SARAWAK

17. Bagaimana pergerakan pelajar berkeperluan dari Semenanjung, W.P. Labuan dan Sabah yang akan kembali ke IPT di Sarawak?

Pelajar berkeperluan dari Semenanjung, W. P. Labuan dan Sabah yang akan pulang ke IPT di Sarawak diwajibkan menjalani Ujian *Swab* RT-PCR dalam tempoh tiga (3) hari sebelum penerbangan ke Sarawak. Pelajar diwajibkan menjalani kuarantin selama 14 hari di pusat kuarantin yang ditetapkan oleh Kerajaan Negeri.

18. Bagaimana pergerakan pelajar berkeperluan dari Semenanjung, W.P. Labuan dan Sarawak yang akan kembali ke IPT di Sabah?

Pelajar berkeperluan dari Semenanjung, W. P. Labuan dan Sarawak yang akan pulang ke IPT di Sabah diwajibkan menjalani Ujian *Swab* RT-PCR dalam tempoh tiga (3) hari sebelum penerbangan ke Sabah.

19. Bagaimana pergerakan pelajar berkeperluan dari Sabah yang akan kembali ke IPT di Semenanjung, W.P. Labuan dan Sarawak?

Bagi pelajar berkeperluan dari Negeri Sabah ke IPT di Semenanjung, W.P. Labuan dan Sarawak diwajibkan menjalani Ujian *Swab* RT-PCR dalam tempoh tiga (3) hari sebelum penerbangan.

Bagi kemasukan ke Sarawak, pelajar diwajibkan untuk menjalani kuarantin di pusat kuarantin yang akan ditentukan oleh Kerajaan Negeri Sarawak selama 14 hari sebelum dibenarkan pulang ke kampus.

20. Bagaimanakah prosedur pergerakan pelajar berkeperluan dari Sarawak yang akan kembali ke IPT di Semenanjung, W.P. Labuan dan Sabah?

Bagi pelajar berkeperluan dari Sarawak ke IPT di Semenanjung dan W.P. Labuan tidak diwajibkan menjalani Ujian *Swab*. Manakala, pelajar yang akan ke Negeri Sabah akan menjalani Ujian *Swab* RT-PCR dalam tempoh tiga (3) hari sebelum penerbangan/memasuki Negeri Sabah. Pelajar akan ditempatkan di pusat pengasingan yang ditentukan oleh IPT masing-masing bagi memastikan mereka bebas daripada sebarang gejala COVID-19.

21. Adakah kos kuarantin dan ujian pengesanan COVID-19 yang diwajibkan oleh Kerajaan akan ditanggung oleh kerajaan bagi pergerakan pelajar ke Sabah, Sarawak dan Semenanjung?

YA. Kos Ujian *Swab* bagi kemasukan ke Negeri Sabah dan Sarawak serta pelajar Sabah yang keluar dari Sabah akan dibiayai oleh Kementerian Kesihatan Malaysia (KKM). Manakala bagi kos kuarantin, hanya kemasukan ke Negeri Sarawak sahaja diwajibkan menjalani kuarantin selama 14 hari. Kos ini akan ditanggung sepenuhnya oleh Kerajaan Negeri Sarawak.

22. Apakah yang perlu di lakukan oleh pelajar yang diwajibkan menjalani Ujian *Swab* di fasiliti/ klinik kesihatan/ hospital kerajaan?

Pelajar perlu membawa surat panggilan kemasukan IPT dan mengemukakannya kepada Pusat Kesihatan Daerah untuk mendapatkan temu janji bagi tujuan pelaksanaan Ujian *Swab* RT-PCR. Seterusnya, pelajar perlu menjalani Ujian *Swab* mengikut tarikh dan lokasi yang telah ditetapkan dalam temu janji yang dibuat oleh Pusat Kesihatan Daerah.

23. Sekiranya pelajar berkemampuan dan bersetuju untuk menggunakan peruntukan sendiri bagi melaksanakan Ujian Swab di klinik/ hospital swasta, adakah keputusan ujian ini boleh digunakan?

Ya. Keputusan Ujian Swab dari klinik/hospital swasta boleh diterima jika ia memenuhi keperluan yang ditetapkan oleh Kerajaan.

D. AKTIVITI PENGAJARAN DAN PEMBELAJARAN

24. Adakah aktiviti PdP secara bersemuka dibenarkan bagi pelajar yang berada di kampus?

Pembelajaran bagi semua program pengajian diteruskan secara hibrid. IPT perlu memastikan SOP yang ketat dipatuhi.

E. AKTIVITI PELAJAR

25. Adakah aktiviti pelajar termasuk kelab, persatuan dan ko-kurikulum dibenarkan?

Semua aktiviti pelajar termasuk kelab, persatuan dan ko-kurikulum secara bersemuka dan berkumpul **TIDAK DIBENARKAN** bagi IPT yang berada dalam kawasan PKP dan PKPB.

Walau bagaimanapun, bagi pelajar IPT yang berada dalam kawasan PKPP, semua aktiviti pelajar boleh dilaksanakan dengan mematuhi SOP yang berkuat kuasa.

Pelaksanaan program/aktiviti secara dalam talian atau platform digital yang bersesuaian adalah digalakkan.

Pelaksanaan semua aktiviti pelajar termasuk kelab, persatuan dan ko-kurikulum adalah tertakluk kepada situasi pandemik COVID-19 dan arahan semasa yang berkuat kuasa.

F. AKTIVITI PENYELIDIKAN

26. Adakah aktiviti penyelidikan dibenarkan?

Semua aktiviti penyelidikan yang berkeperluan boleh dilaksanakan dengan memastikan SOP yang ketat dipatuhi.

G. LANGKAH KESELAMATAN

27. Adakah pelajar yang berkeperluan perlu menjalani Ujian *Swab* sebelum kembali ke kampus?

TIDAK. Pelajar dalam kategori ini tidak diwajibkan untuk menjalani Ujian *Swab* sebelum kembali ke kampus **kecuali** bagi Negeri Sabah dan Sarawak yang mewajibkan perkara tersebut.

Walau bagaimanapun, perkara ini adalah **tertakluk kepada arahan semasa Kerajaan Negeri.**

28. Bagaimana sekiranya pelajar yang tiba di kampus mempunyai bacaan suhu yang tinggi atau bergejala?

Pelajar tersebut akan dirujuk ke Pusat Kesihatan Universiti/ klinik/ hospital berdekatan untuk menjalani saringan kesihatan yang lebih komprehensif atau menjalani Ujian *Swab* sekiranya diperlukan.

29. Adakah pelajar wajib menggunakan aplikasi MySejahtera di kampus?

YA. Pelajar perlu menggunakan aplikasi MySejahtera semasa di kampus untuk tujuan *contact tracing* pihak KKM. Selain itu, pelajar perlu mematuhi keperluan penggunaan aplikasi selain MySejahtera yang diwajibkan oleh IPT masing-masing.

H. PELAJAR ANTARABANGSA

30. Apakah langkah-langkah yang perlu diambil oleh pelajar antarabangsa sebelum pergerakan kembali ke Malaysia?

- i. Kemukakan permohonan kemasukan melalui sistem *Education Malaysia Global Services* (EMGS) di pautan: www.educationmalaysia.gov.my;
- ii. Terima surat kelulusan kemasukan yang telah diluluskan oleh Ketua Pengarah Imigresen (KPI);
- iii. Muat turun, melengkapkan dan menandatangani *Letter of Undertaking and Indemnity* (LoU) dan mendapatkan Notis Perjalanan daripada Perwakilan Malaysia yang ditauliahkan;
- iv. Menjalani ujian pengesanan RT-PCR COVID-19 tiga (3) hari sebelum berlepas ke Malaysia;
- v. Muat turun aplikasi MySejahtera di telefon pintar dan lengkapkan semua maklumat yang diperlukan tiga (3) hari sebelum ketibaan;
- vi. Pelajar membuat bayaran caj penuh kuarantin dan ujian pengesanan COVID-19 secara dalam talian (*online*) melalui sistem *MySafeTravel*/ Aplikasi MyQr oleh MyEG di pautan www.myeg.gov.my dan mengemukakan slip pembayaran di Pintu Masuk Antarabangsa (PMA); dan
- vii. Mempamerkan Notis Perjalanan kepada Syarikat Penerbangan semasa mendaftar masuk.

31. Apakah maklumat-maklumat yang diperlukan sebelum mengemukakan permohonan kemasukan?

Pelajar adalah dikehendaki untuk mengemukakan maklumat seperti berikut:

- i. Nama Penuh;
- ii. Warganegara;
- iii. Nombor Pasport;
- iv. Institusi Pendidikan Tinggi;
- v. Maklumat Pengajian;
- vi. Nombor Telefon;
- vii. Emel;
- viii. Lokasi Keberadaan Pelajar (negara semasa);
- ix. Tarikh dan Maklumat Penerbangan;
- x. Borang persetujuan untuk menanggung kos rawatan dan lain-lain kos berkaitan sekiranya positif COVID-19; dan
- xi. Lain-lain maklumat berkaitan yang diperlukan dari semasa ke semasa.

32. Adakah pelajar dibenarkan membuat permohonan kemasukan ke Malaysia terus kepada Jabatan Imigresen Malaysia (JIM)?

TIDAK. Semua permohonan kemasukan ke Malaysia perlu mendapat pengesahan KPT melalui EMGS.

33. Adakah pelajar dibenarkan memasuki Malaysia tanpa menandatangani *Letter of Undertaking* (LoU)?

TIDAK. Hanya pelajar yang menandatangani LoU dan menerima Notis Perjalanan sahaja dibenarkan memasuki Malaysia.

34. Adakah tanggungan pelajar dibenarkan masuk ke Malaysia sekiranya memiliki Pas Tanggungan masih sah?

Hanya pelajar sahaja yang dibenarkan masuk. **Semua pemegang Pas Tanggungan masih belum dibenarkan memasuki Malaysia.**

35. Adakah pelajar perlu menjalani Ujian Saringan COVID-19 di negara asal sebelum kemasukan ke Malaysia?

Pelajar **wajib** membuat Ujian Saringan COVID-19 **tiga (3) hari sebelum tarikh berlepas** ke Malaysia dan laporan ujian tersebut perlu ditunjukkan kepada pegawai bertugas di PMA semasa ketibaan.

36. Adakah Laporan Ujian Saringan COVID-19 perlu diterjemahkan ke Bahasa Inggeris?

YA. Hanya Laporan Ujian Saringan COVID-19 yang diterjemahkan dalam Bahasa Inggeris diterima bagi tujuan pemeriksaan pihak berkuasa semasa ketibaan di Malaysia.

37. Adakah Keputusan Ujian Saringan COVID-19 yang melebihi tiga (3) hari sebelum tarikh berlepas diterima di Pintu Masuk Antarabangsa?

TIDAK. Keputusan Ujian Saringan COVID-19 yang melebihi tiga (3) hari sebelum tarikh berlepas **tidak sah**. Pelajar **wajib** menjalani Ujian Saringan COVID-19 sekali lagi di PMA dan menjalani **kuarantin wajib** selama **sepuluh (10) hari** di stesen kuarantin yang telah ditetapkan.

38. Bilakah Ujian Saringan COVID-19 akan dilaksanakan?

Pelajar perlu menjalani Ujian Saringan RT-PCR COVID-19 tiga (3) hari sebelum ketibaan di Malaysia dan menjalani saringan kesihatan sekali lagi di Kaunter Saringan, KKM di PMA semasa tiba di lapangan terbang. Pelajar hanya dibenarkan masuk ke Kaunter Pemeriksaan Jabatan Imigresen Malaysia setelah selesai Ujian Saringan COVID-19 dan pelajar tidak menunjukkan gejala.

39. **Adakah implikasi kos Ujian Saringan COVID-19 ditanggung oleh kerajaan?**

TIDAK. Semua implikasi kos Ujian Saringan COVID-19 semasa urusan kemasukan ke Malaysia dan sehingga tamat tempoh kuarantin perlu ditanggung oleh pelajar.

40. **Adakah pelajar yang kembali dari luar negara perlu menjalani kuarantin wajib sebelum kembali ke kampus?**

YA. Semua pelajar dari luar negara dikehendaki menjalani kuarantin wajib di Stesen Kuarantin yang telah ditetapkan, iaitu selama **tujuh (7) hari** untuk pelajar antarabangsa yang **menunjukkan laporan ujian RT-PCR COVID-19** semasa di PMA dan selama **sepuluh (10) hari** untuk mereka yang **tidak membawa bersama laporan RT-PCR COVID-19.**

41. **Adakah pelajar dibenarkan untuk memilih Stesen Kuarantin?**

TIDAK. Stesen Kuarantin akan ditentukan oleh pihak NADMA.

42. **Apakah tanggungjawab pelajar semasa menjalani tempoh kuarantin?**

Pelajar perlu memastikan perkara berikut:

- i. Pelajar menjalani Ujian *Swab* kali ke-2:
 - (a) Pelajar yang **telah menunjukkan bukti laporan ujian RT-PCR COVID-19** di PMA semasa ketibaan di Malaysia perlu menjalani Ujian *Swab* RT-PCR / RTK Ag COVID-19 **pada hari ke-5 tempoh kuarantin; dan**
 - (b) Pelajar yang **tidak menunjukkan bukti laporan ujian RT-PCR COVID-19** di PMA semasa ketibaan di Malaysia perlu menjalani Ujian *Swab* RT-PCR / RTK Ag COVID-19 **pada hari ke-8 tempoh kuarantin; dan**

- ii. Pelajar perlu membuat **penilaian sendiri setiap hari** melalui *Home Assessment Tool* dalam aplikasi MySejahtera selama **14 hari dari tarikh ketibaan**.

43. Apakah tanggungjawab IPT semasa pelajar menjalani tempoh kuarantin?

IPT perlu memastikan perkara berikut:

- i. IPT perlu mengenal pasti lokasi Stesen Kuarantin pelajar masing-masing melalui EMGS; dan
- ii. IPT perlu membuat perancangan yang teliti bagi memastikan urusan pengambilan pelajar dari Stesen Kuarantin ke IPT masing-masing berjalan dengan lancar dan teratur.

44. Adakah kos kuarantin ditanggung oleh kerajaan?

TIDAK. Semua implikasi kewangan ditanggung oleh pelajar.

45. Berapakah jangkaan kos yang perlu dibayar oleh pelajar?

CAJ BAGI UJIAN PENGESANAN COVID-19 DI PINTU MASUK ANTARABANGSA DAN FASILITI KKM	
UJIAN PENGESAHAN COVID-19	FI
RT-PCR	RM250.00
RTK Ag	RM120.00
KOS KUARANTIN	
KOS PENGINAPAN/ PENGOPERASIAN	FI
Kos penginapan (RM150.00/sehari)	RM1,500.00 (kuarantin 10 hari) RM1,050 (kuarantin 7 hari)
Caj Tetap (Pengoperasian Stesen Kuarantin)	RM2,600.00

46. Bilakah bayaran Ujian Saringan COVID-19 dan Kos Kuarantin perlu dijelaskan?

Bayaran Ujian Saringan COVID-19 dan Kos Kuarantin perlu dijelaskan sebelum kemasukan ke Malaysia secara dalam talian (*online*) dan slip pembayaran dikemukakan kepada petugas di PMA. Walau bagaimanapun, pembayaran secara tunai di PMA semasa ketibaan masih dibenarkan sehingga dimaklumkan kelak.

47. Adakah pelajar dibenarkan bergerak sendiri ke IPT selepas tamat tempoh kuarantin?

TIDAK. Pelajar tidak dibenarkan bergerak ke IPT selepas tamat tempoh kuarantin tanpa pengawasan dan pemantauan IPT.

48. Adakah pelajar antarabangsa yang telah tamat tempoh kuarantin perlu mendapatkan surat kebenaran dari pihak polis untuk merentas Daerah/Negeri?

TIDAK PERLU. Pihak NADMA akan memberikan surat pengesahan tamat tempoh kuarantin (*Release Order*) kepada pelajar dan boleh digunakan untuk ditunjukkan kepada petugas Sekatan Jalan Raya (SJR) ketika merentas Daerah/Negeri untuk bergerak ke IPT masing-masing.

49. Apakah tindakan yang perlu diambil selepas pelajar antarabangsa selesai kuarantin wajib yang ditetapkan oleh NADMA?

IPT perlu mengambil pelajar yang telah tamat tempoh kuarantin wajib dan meneruskan pengajian di kampus. Surat pengesahan tamat tempoh kuarantin (*Release Order*) boleh digunakan untuk membuat perjalanan merentasi Daerah dan Negeri.

50. Adakah pelajar antarabangsa perlu menjalani pengasingan di IPT?

TIDAK. Pelajar antarabangsa hanya perlu menjalani kuarantin wajib di Stesen Kuarantin yang ditetapkan oleh NADMA. Pelajar hanya perlu menjalani kuarantin diri sehingga hari ke-14 sebelum dibenarkan hadir ke kelas.

51. Adakah pelajar transit untuk ke Sabah atau Sarawak perlu menjalani Ujian Saringan COVID-19 di PMA?

YA. Pelajar yang transit di KLIA/KLIA2 dan akan menaiki kapal terbang ke Sabah atau Sarawak perlu menjalani Ujian Saringan COVID-19 di Pintu Masuk Antarabangsa di KLIA/KLIA2.

52. Adakah pelajar transit untuk ke Sabah dan Sarawak dibenarkan untuk menjalani kuarantin di Stesen Kuarantin sebaik sahaja tiba di Sabah atau Sarawak atau perlu menjalani kuarantin di Stesen Kuarantin di Semenanjung Malaysia?

Sekiranya tempoh masa ketibaan pelajar dari luar negara di KLIA/KLIA2 dan jadual penerbangan ke Sabah atau Sarawak **kurang daripada 24 jam**, pelajar akan dibenarkan menaiki pesawat dan menjalani kuarantin di Stesen Kuarantin di Sabah atau Sarawak.

Walau bagaimanapun, sekiranya tempoh masa ketibaan pelajar dari luar negara dan jadual penerbangan ke Sabah atau Sarawak **melebihi 24 jam**, maka pelajar dikehendaki menjalani kuarantin wajib di Stesen Kuarantin yang ditetapkan oleh NADMA di Semenanjung Malaysia (Kuala Lumpur/Selangor/Negeri Sembilan) selama 7 atau 10 hari sebelum dibenarkan untuk meneruskan perjalanan ke Sabah atau Sarawak.

53. Adakah pelajar antarabangsa perlu mendapatkan surat pengesahan dari pihak kedutaan sekiranya ingin meninggalkan Malaysia?

TIDAK PERLU. Pelajar hanya perlu mendapatkan surat kebenaran untuk merentas Daerah/Negeri daripada Balai Polis yang berdekatan. IPT diminta untuk membantu pelajar bagi urusan ini.

**KEMENTERIAN PENGAJIAN TINGGI
9 FEBRUARI 2021**

PEKELILING PENTADBIRAN

**JABATAN TIMBALAN NAIB CANSOLOR (HAL EHWAL PELAJAR) -
KEMASUKAN SEMULA PELAJAR SECARA FIZIKAL MULAI MAC 2021 DARI ZON PERINTAH KAWALAN PERGERAKAN (PKP),
ZON PERINTAH KAWALAN PERGERAKAN BERSYARAT (PKPB), ZON MERAH ATAU KAWASAN BERISIKO PANDEMIK
COVID-19**

Merujuk kepada kenyataan media Kemasukan Semula Pelajar ke Kampus Secara Fizikal bermula Mac 2021 dan keputusan Mesyuarat Jawatankuasa Pengurusan Universiti bertarikh 02 Februari 2021 adalah berkaitan.

2. Pihak Universiti telah menyediakan pelan kemasukan secara berperingkat mengikut kategori pelajar seperti berikut:
 - i. Pelajar berstatus “Tidak Selesai” dan semester II Sesi 2019/2020 dan Semester I Sesi 2020/2021;
 - ii. Pasca Siswazah Tahun Akhir Mod Penyelidikan yang perlu menggunakan makmal;
 - iii. Pelajar yang mempunyai kursus yang melibatkan PdP fizikal seperti bengkel, studio, makmal atau peralatan khusus;
 - iv. Pelajar yang menduduki peperiksaan akhir tahun dalam kampus UTM;
 - v. Pelajar dalam kes-kes khas (selain yang dinyatakan di atas); dan
 - vi. Pelajar yang menghadapi pembelajaran yang tidak kondusif seperti masalah internet, ruang belajar di kediaman, keluarga dan lain-lain.
3. Sehubungan itu, pelajar-pelajar yang terlibat diminta mengambil maklum dan proses kemasukan adalah berdasarkan permohonan dari pelajar.
4. Pelajar pra siswazah perlu memohon kepada pihak Sekolah/Fakulti dan disokong oleh penasihat akademik masing-masing, manakala bagi pelajar pasca siswazah permohonan perlu melalui Sekolah/Fakulti dan disokong oleh Penyelia.
5. Semua permohonan akan diselaras dan dipertimbangkan di peringkat Jawatankuasa Penyelarasan Pergerakan Pelajar yang dipengerusikan oleh Timbalan Naib Canselor, Hal Ehwal Pelajar.
6. Surat kelulusan akan dikeluarkan oleh pihak Jabatan Timbalan Naib Canselor Hal Ehwal Pelajar. Selari dengan Perintah Kawalan Pergerakan (PKP), Perintah Kawalan Pergerakan Bersyarat (PKPB), pelajar kemudiannya perlu mendapatkan permit merentas daerah dan negeri yang boleh diperolehi dari pihak PDRM.

7. Semua pelajar adalah diminta untuk menjalani proses pengasingan (isolasi) selama tempoh **10 hari**. Manakala bagi pelajar dari Sabah dan Sarawak tempoh pengasingan (isolasi) adalah ditetapkan oleh Majlis Keselamatan Negeri Sabah dan Sarawak. Ini termasuk juga syarat Ujian Calitan (*Swab Test*).
8. Sebaik selesai menjalani isolasi pelajar dibenarkan menginap di Kolej Kediaman yang akan ditentukan oleh Kluster Hospitaliti, UTM.
9. Kos penginapan semasa isolasi adalah di bawah tanggungan pihak Universiti. Walau bagaimanapun, kos makan minum sepanjang tempoh isolasi adalah di bawah tanggungan pelajar.
10. Pekeliling ini adalah berkuat kuasa mulai **15 Februari 2021**.
11. Jika terdapat sebarang pertanyaan, pelajar boleh menghubungi talian Hotline HEP di no **011-1868 7022/ 019-731 0674- (JTNCHEP UTM JB)**, Facebook JTNCHEP: **UTM Student Affairs**, Emel Helpdesk JTNCHEP: (helpdesk.hep@utm.my, tphep@utm.my) dan bagi pelajar UTMKL no hotline - 010-404 0277 (**JTNCHEP UTM KL**), Facebook **heputmkl**.

Sekian, terima kasih.

“Prihatin Rakyat: Darurat Memerangi COVID-19”

“Berkhidmat untuk Negara kerana Allah”

Saya yang menjalankan amanah,



(PROFESOR DR. SHAMSUL BIN SAHIBUDDIN)

TIMBALAN NAIB CANSOLOR (HAL EHWAL PELAJAR)

UNIVERSITI TEKNOLOGI MALAYSIA

- s.k. : Naib Canselor
- : Timbalan Naib Canselor (Akademik dan Antarabangsa)
 - : Timbalan Naib Canselor (Penyelidikan dan Inovasi)
 - : Timbalan Naib Canselor (Pembangunan)
 - : Pendaftar
 - : Pengarah Bahagian Keselamatan

ADMINISTRATIVE CIRCULAR
DEPARTMENT OF DEPUTY VICE CHANCELLOR (STUDENT AFFAIRS) -
STUDENT RE-ENTRY TO CAMPUS FROM MOVEMENT CONTROL ORDER ZONE (MCO), CONDITIONAL MOVEMENT
CONTROL ORDER ZONE (CMCO), RED ZONE OR COVID-19 PANDEMIC RISK AREA

The media statement on Student Re-Entry to Campus starting March 2021 and the decisions of the University Management Committee Meeting dated 02 February 2021 are referred:

2. The University has prepared student re-entry plans in stages for the categories of students as follows:
 - i. Students with “Incomplete” status and semester II Session 2019/2020 and Semester I Session 2020/2021;
 - ii. Final year research mode Post-Graduate students who require the use of the laboratory;
 - iii. Students who take courses that require physical teaching and learning (T&L) such as workshops, studios, laboratories or specialized equipment;
 - iv. Students who sit for the year-end examination on Campus;
 - v. Students who fall into special cases category (other than categories mentioned above): and
 - vi. Students who face situations not conducive to learning such as internet connections, limited study space at home and others.
3. Accordingly, the affected students must take note and understand that the re-entry process is subject to the application from the students.
4. Undergraduate students must submit their application to the School / Faculty and must have their respective academic advisor support, while for postgraduate students the application must go through the School / Faculty and must have the supervisor support.
5. All applications will be reviewed and coordinated for approval or disapproval by the Student Movement Coordination Committee chaired by the Deputy Vice Chancellor, Student Affairs.
6. For the approved application, an application letter will be issued by the Department of the Deputy Vice Chancellor (Student Affairs). Subsequently, in line with the Movement Control Order (MCO) or Conditional Movement Control Order (CMCO), students have to make own arrangement to obtain an inter-district or an inter-state travel permit from PDRM before travelling back to campus.

7. All students are required to go into isolation for a period of 10 days. Meanwhile, for students from Sabah and Sarawak, the period of isolation is determined by the Sabah and Sarawak State Security Council. This also includes the swab test requirements.
8. After completing the 10-day isolation, students are allowed to stay at the Residential College to be determined by the Hospitality Cluster, UTM.
9. During isolation, the cost of accommodation is borne by the University, while others costs (e.g: meals) are the responsibility of the student.
10. This Circular is effective from **15 February 2021**.
11. If there are any questions, students can contact the HEP Hotline at **011-1868 7022 / 019-731 0674 (JTNCHEP UTM JB)** or **010-404 0277 (JTNCHEP UTM KL)**, Facebook JTNCHEP: **UTM Student Affairs or heputmkl**, and/or Email Helpdesk JTNCHEP: helpdesk.hep@utm.my, tphep@utm.my.

Thank you.

“Prihatin Rakyat: Darurat Memerangi COVID-19”

“Berkhidmat untuk Negara kerana Allah”

I, who uphold trust,



(PROFESOR DR. SHAMSUL BIN SAHIBUDDIN)
DEPUTY VICE CHANCELLOR (STUDENT AFFAIRS)
UNIVERSITI TEKNOLOGI MALAYSIA

- c.c. : Vice Chancellor
: Deputy Vice Chancellor (Academic and International)
: Deputy Vice Chancellor (Research and Innovation)
: Deputy Vice Chancellor (Development)
: Registrar
: Director, Security Division

PROSES KERJA SEMAKAN DATA DAN KELULUSAN KEMASUKAN PELAJAR SECARA FIZIKAL MULAI MAC 2021

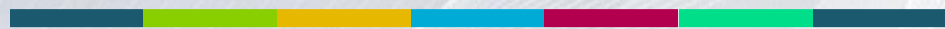

Kriteria pelajar berkeperluan khas untuk dipertimbangkan sebagaimana enam (6) kriteria berikut:

1. Pelajar Berstatus 'Tidak Selesai' dan Semester II Sesi 2019/2020 Semester I Sesi 2020/2021;
2. Pelajar Pascasiswazah Tahun Akhir Mod Penyelidikan Yang Perlu Menggunakan Makmal;
3. Pelajar yang mempunyai kursus yang melibatkan PdP fizikal seperti bengkel, studio, makmal atau peralatan khusus;
4. Pelajar yang menduduki peperiksaan akhir dalam kampus UTM;
5. Pelajar dalam kes-kes khas (selain yang dinyatakan di atas); dan
6. Pelajar yang menghadapi pembelajaran yang tidak kondusif seperti masalah internet, ruang belajar di kediaman, keluarga dan lain-lain.

Proses Carta Alir

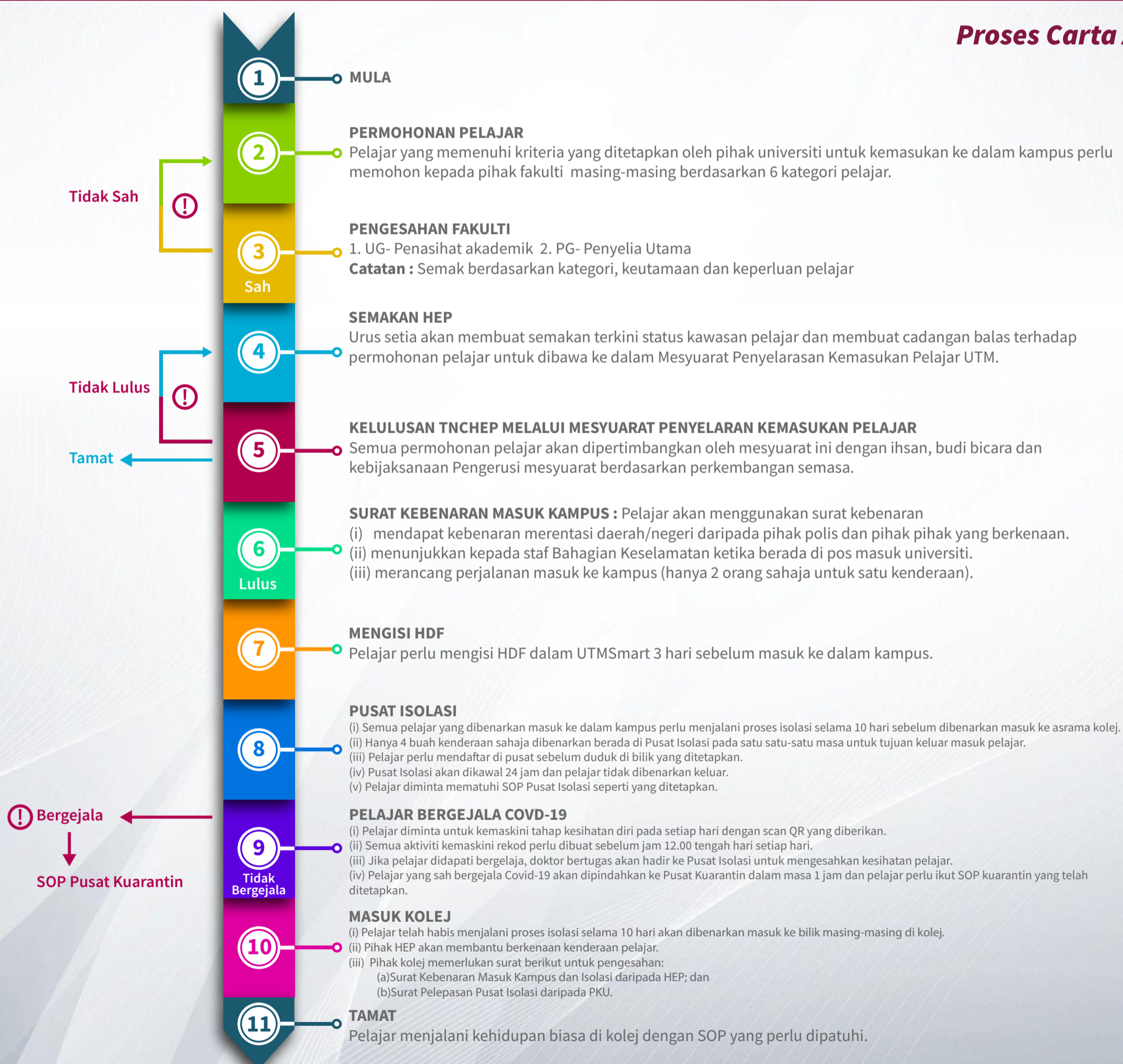



UTM
UNIVERSITI TEKNOLOGI MALAYSIA



HUBUNGI TALIAN **HOTLINE**

SEGALA PERTANYAAN MENGENAI KEMASUKAN
KE KAMPUS MAC 2021 UTMKL



**Prof. Ts. Ir. Dr. Aminudin
Bin Haji Abu**
(Pengetua Kolej Siswa Jaya)

017-2424122



**Dr. Mohamed Azlan
Bin Suhot**
(Pengetua Kolej Luar Kampus)

013-3931117



UTM
UNIVERSITI TEKNOLOGI MALAYSIA



HOTLINE CONTACT NO.

ALL INQUIRIES ON CAMPUS ENTRY
UTMKL MARCH 2021



**Prof. Ts. Ir. Dr. Aminudin
Bin Haji Abu**
(Principal of College Siswa Jaya)

017-2424122



**Dr. Mohamed Azlan
Bin Suhot**
(Principal of Out Campus)

013-3931117



**Senarai Felo Kolej Siswa Jaya Dan Felo Kolej Luar
Kampus Yang Boleh Di hubungi bagi pertanyaan
kemasukan pelajar UTMKL Mac 2021 :**

Felo Kolej Siswa Jaya

Nama	No Telefon
Dr. Nor Fazilah Binti Mohd Hashim	017 - 6981685
Puan Noor Ayesha Binti Mohd Ezanee	019 - 2602285
En. Nabil Hazwan Bin Muhamad Hasim	017 - 9702414
En. Muhamad Syafik Bin Rahmat	019 - 7067090
En. Radhir Sham Bin Mohamad	012 - 3578593

Felo Kolej Luar Kampus

Nama	No Telefon
En. Mohamad Firdaus Bin Majid	018-3744007



Fellow of College Siswa Jaya and Fellow of College Out Campus that can be contact for all inquiries on Campus Entry UTMKL March 2021:

Fellow of College Siswa Jaya

Name	Phone No.
Dr. Nor Fazilah Binti Mohd Hashim	017 - 6981685
Puan Noor Ayesha Binti Mohd Ezanee	019 - 2602285
En. Nabil Hazwan Bin Muhamad Hasim	017 - 9702414
En. Muhamad Syafik Bin Rahmat	019 - 7067090
En. Radhir Sham Bin Mohamad	012 - 3578593

Fellow of College Out Campus

Name	Phone No.
En. Mohamad Firdaus Bin Majid	018-3744007